

# INDICADORES INERER



Graciela López Méndez

## 1 Tasas de interés

Los pagarés a un mes, en cuatro de los 8 meses que van de 2005, no pagan sino que cobran ya que sus tasas de interés por efectos de la inflación son negativas.

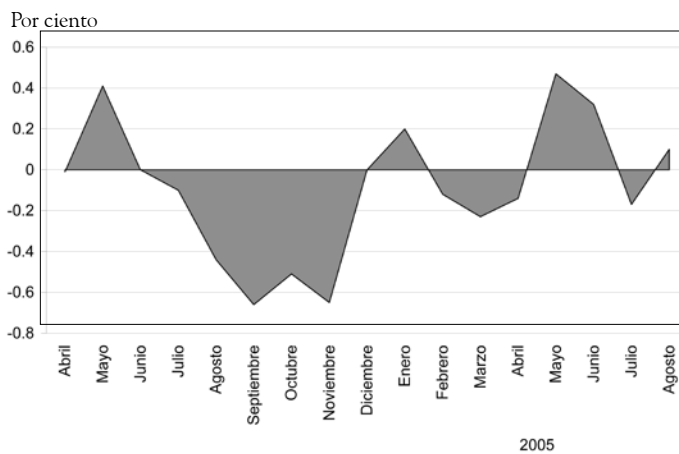

Tasas de interés del pagaré, CPP y TIE (por ciento)

	Pagare a 28 días*		CPP	TIE
	Nominal**	Real		
2004				
Abril	0.15	0.01	6.17	4.12
Mayo	0.16	0.41	6.95	4.30
Junio	0.16	0.00	7.02	4.41
Julio	0.16	-0.10	4.59	7.11
Agosto	0.18	-0.44	4.77	7.50
Septiembre	0.17	-0.66	5.03	7.78
Octubre	0.18	-0.51	5.26	8.05
Noviembre	0.20	-0.65	5.63	8.60
Diciembre	0.21	0.00	5.84	8.93
2005				
Enero	0.20	0.20	5.85	8.97
Febrero	0.21	-0.12	6.08	9.47
Marzo/P	0.22	-0.23	6.39	9.78
Abril	0.22	-0.14	6.61	10.01
Mayo	0.22	0.47	6.78	10.12
Junio	0.22	0.32	6.71	10.01
Julio	0.22	-0.17	6.72	10.01
Agosto/p	0.22	0.10	6.84	9.98

\* Tasa mensual

\*\* Tasa neta para personas físicas ponderada nacional para todos los montos.

Fuente: Elaborado con base en datos del Banco de México.

### 2. Inflación

Comparado con 2004, la inflación de 2005 está muy controlada, especialmente en lo que se refiere a la canasta básica y a los bienes de inversión, ello podría compensar los problemas de ingreso de las familias y permitir que se pudiera modernizar la planta productiva, siempre y cuando se cuide la entrada desorbitada de mercancías del exterior

Por ciento

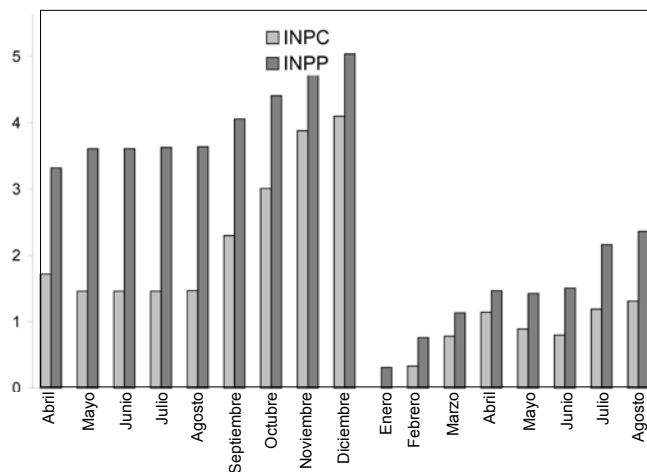

### Índices de precios al consumidor y al productor Variación acumulada (por ciento)

	INPC		INPP*	
	General	Canasta básica	General	Bienes de inversión
2004				
Abril	1.72	2.88	3.32	2.26
Mayo	1.46	1.89	3.61	2.53
Junio	1.46	1.89	3.61	2.55
Julio	1.46	1.89	3.63	2.53
Agosto	1.47	1.91	3.64	2.54
Septiembre	2.30	2.42	4.06	2.55
Octubre	3.01	3.27	4.41	2.59
Noviembre	3.88	5.09	4.95	2.63
Diciembre	4.10	5.51	5.04	2.64
2005				
Enero	0.000	0.440	0.310	0.190
Febrero	0.330	0.701	0.761	0.801
Marzo	0.781	1.064	1.134	0.589
Abril	1.144	0.892	1.468	0.509
Mayo	0.891	0.246	1.427	0.471
Junio	0.800	-0.255	1.508	0.079
Julio	1.190	-0.594	2.163	0.071
Agosto/p	1.310	-0.654	2.362	-0.271

\* Precios al productor sin petróleo y con servicios.  
Fuente: Elaborado con base en datos del Banco de México.

### 3. Tipo de cambio

La expectativa del informe de gobierno no alteró la confianza en la moneda mexicana que siguió estable aunque se identifique un alto margen de sobrevaluación y si bien los altos montos de las reservas internacionales lo respaldan habrá que estar atentos a los acontecimientos político económicos que pudieran alterar la cotización del dólar.

Pesos por dólar

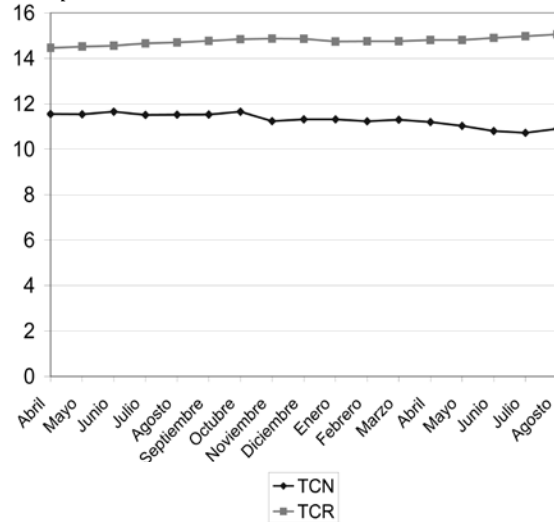

### Tipo de cambio real y margen de sobre o subvaluación

Tipo de cambio  
(pesos por dólar)

	Ventanilla a la venta al final del mes	Real (base 1988)	Margen de sobre o subvaluación	Balanza comercial (millones de dólares)	Reservas internacionales
2004					
Mayo	10.54	14.74	27.71	32.6	58 788
Junio	11.65	14.75	26.58	-502.3	59 128
Julio	11.51	14.75	28.16	-887.6	57 827
Agosto	11.52	14.81	28.56	-639.5	58 248
Septiembre	11.53	14.81	28.45	-475.0	57 615
Octubre	11.65	14.90	27.89	-592.0	58 137
Noviembre	11.24	14.97	33.23	-1 871.0	60 399
Diciembre	11.32	15.06	33.02	-2 298.0	61 496
2005					
Enero	11.32	15.01	32.64	-1,136.10	61 762
Febrero	11.23	15.02	33.74	-572.10	62 138
Marzo	11.3	15.00	32.72	-237.00	61 739
Abril	11.2	14.98	33.72	-632.00	60 715
Mayo	11.03	14.86	34.76	-45.6	60 536
Junio	10.80	14.81	37.17	-19.7	61,774
Julio	10.72	14.83	38.37	-621.6	59,331
Agosto/p	10.90	14.82	35.94	-721.1	60,880

Nota: Para consultar el procedimiento del cálculo de la paridad real véase la sección Indicadores del Empresario de la Carta Económica Regional, núm. 48, mayo-junio de 1996, p. 44.

Fuente: Elaborado con base en datos del Banco de México.

4. IPC

Las ganancias anuales de la Bolsa de Valores contrastan con algunas de las variaciones mensuales que son negativas e inhiben la entrada de nuevos inversionistas a esta opción que en el mediano y largo plazo otorgan pagos mucho más altos que cualquier instrumento de rendimiento garantizado.

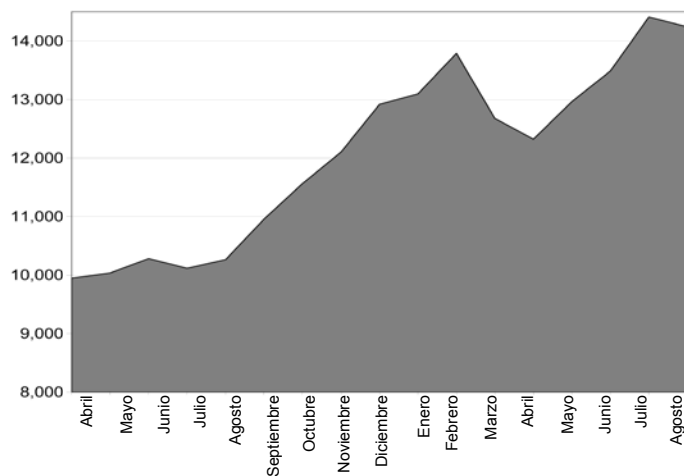

Bolsa Mexicana de Valores  
Índice de Precios y Cotizaciones (IPC)

	IPC*	Variación (por ciento)	
		Mensual	Anual
<b>2004</b>			
Abril	9 948.13	-5.41	52.82
Mayo	10 036.29	0.89	49.81
Junio	10 281.82	2.55	45.74
Julio	10 116.39	-1.61	37.54
Agosto	10 264.32	1.46	35.21
Septiembre	10 957.37	6.75	40.08
Octubre	11 564.35	5.54	43.39
Noviembre	12 102.55	4.65	41.48
Diciembre <sup>p</sup>	12 917.88	6.74	46.87
<b>2005</b>			
Enero	13 097.12	1.39	38.91
Febrero	13 789.46	5.29	38.01
Marzo <sup>p</sup>	12 676.90	-8.07	20.53
Abril	12 322.99	-2.79	23.87
Mayo	12 964.39	5.20	29.18
Junio	13,486.13	4.02	31.16
Julio	14,409.66	6.85	42.44
Agosto/p	14,243.19	-1.16	38.76

\* A fin de mes.

Fuente: Elaborado con base en datos de la Bolsa Mexicana de Valores.

5. Tasa de presión general de empleo

En 2004 se avanzó en las metas de empleo en Guadalajara; sin embargo, a nivel nacional y de la Cd. de México y Monterrey, las necesidades de empleo tanto relativas como absolutas se acentuaron.

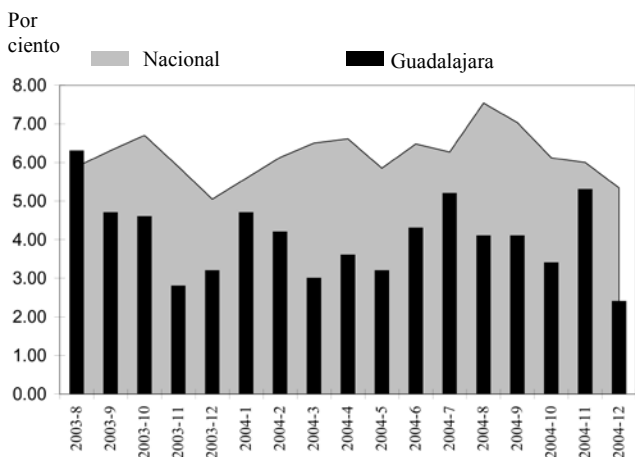

Tasa de presión general de empleo\* nacional y de las principales zonas metropolitanas (por ciento)

Periodo	Nacional	Ciudad de México	Guadalajara	Monterrey
2003/8	5.89	6.0	6.3	7.7
2003/9	6.31	7.2	4.7	7.9
2003/10	6.70	7.8	4.6	8.4
2003/11	5.89	7.3	2.8	6.4
2003/12	5.05	6.2	3.2	6.4
2004/1	5.59	6.3	4.7	7.8
2004/2	6.13	7.1	4.2	7.3
2004/3	6.50	7.6	3.0	9.6
2004/4	6.61	8.5	3.6	7.5
2004/5	5.85	6.5	3.2	8.2
2004/6	6.48	8.1	4.3	9.0
2004/7	6.27	7.3	5.2	8.7
2004/8	7.54	10.3	4.1	9.6
2004/9	7.03	9.4	3.4	8.1
2004/10	6.12	6.8	5.3	7.5
2004/11	6.00	7.7	2.4	5.9
2004/12	5.34	6.8	2.8	6.3

\*Porcentaje que representa la población desocupada abierta y los ocupados que buscan trabajo con el propósito de cambiarse o tener un empleo adicional con respecto a la población económicamente activa.

Fuente: Elaborado con base en datos del INEGI, Banco de Información Económica.

### 6. Eficiencia energética

A lo largo de 2005 la industria mexicana sigue perdiendo eficiencia en el uso de energía eléctrica y a finales de agosto el deterioro acumulado era de 7.36 puntos porcentuales. Son deseables acciones para eficientar el uso de este recurso toda vez que representan costos más altos para las empresas y que sin la nombrada reforma eléctrica se podría ver amenazado su abasto.

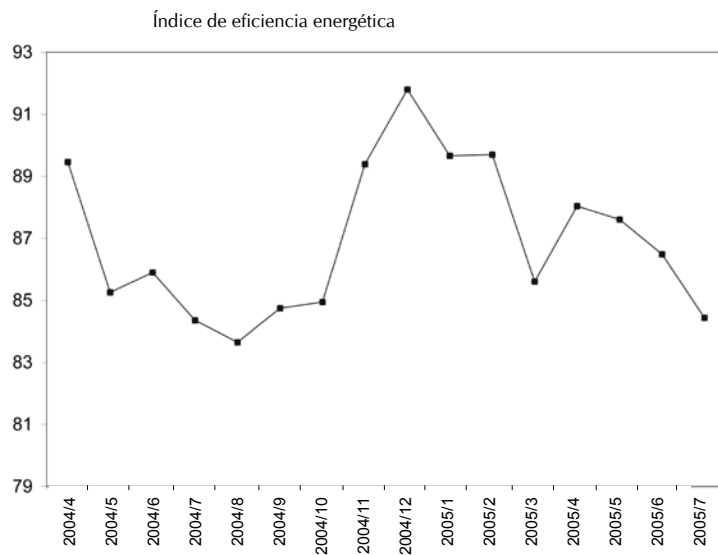

Eficiencia energética  
(índices, diciembre 1998 = 100)

	A Índice consumo energía eléctrica uso industrial	B Índice producción industrial	Índice eficiencia (B/A) x 100
2002/01	125.64	104.23	82.18
2002/02	124.34	101.28	82.96
2002/03	129.05	102.93	79.77
2002/04	120.07	98.93	82.40
2002/05	116.30	91.73	78.88
2002/06	110.19	91.54	83.08
2002/07	111.01	93.29	84.03
2002/08	113.28	92.01	81.22
2002/09	108.81	87.23	80.17
2002/10	109.56	93.40	85.23
2002/11	100.88	88.85	88.07
2002/12	97.54	83.86	85.98
2003/01	99.49	84.92	85.36
2003/02	95.87	82.91	86.48
2003/03	106.32	88.13	82.90
2003/04	107.73	87.00	85.51
2003/05	108.61	89.47	82.38
2003/06	106.85	89.14	83.43
2003/07	108.13	89.21	82.50
2003/08	106.79	88.60	82.97
2003/09	104.67	86.53	82.67
2003/10	104.33	90.88	87.11
2003/11	99.54	87.53	87.94
2003-12	95.39	86.72	90.91
2004/01	98.84	85.91	86.92
2004/02	97.14	85.17	87.68
2004/03	109.11	94.47	86.58
2004/04	101.68	90.97	89.46
2004/05	107.48	91.64	85.26
2004/06	109.59	94.13	85.90
2004/07	110.63	93.32	84.36
2004/08	111.89	93.59	83.65
2004/09	108.75	92.17	84.75
2004/10	109.93	93.39	84.95
2004/11	103.33	92.38	89.39
2004/11	99.39	91.24	91.80
2005/01	99.72	89.42	89.66
2005/02	97.58	87.53	89.70
2005/03	106.33	91.03	85.61
2005/04	108.78	95.76	88.04
2005/05	112.47	98.54	87.61
2005/06	114.50	99.03	86.49
2005/07	115.99	97.94	84.44

Fuente: Elaborado con base en datos del INEGI, Banco de Información Económica.

# R E S E Ñ A

## *Madeiras entreveradas: Violencia, masculinidad y poder. Varones que ejercen violencia contra sus parejas*

JUAN CARLOS RAMÍREZ RODRÍGUEZ  
MÉXICO, PLAZA Y VALDÉS, 2005

*Madeiras entreveradas* es un título que evoca el nudo que puede representar la convivencia diaria de hombres y mujeres; hombres y mujeres que no nos son ajenos o —por qué no decirlo— que podemos ser nosotros mismos. Historias de los hilos que se entretajan desde que somos pequeños para poder encontrarse en un futuro dando cuerpo a esa madeja.

La preocupación más inmediata de la humanidad a través del tiempo ha sido dar una explicación a los acontecimientos más ligados a su existencia. La violencia, como forma de relación, no escapa a dicha inquietud. De ahí que en el transcurso del tiempo se hayan desarrollado teorías y conocimientos en aras de profundizar en este saber y la complejidad que entraña. La violencia doméstica ha sido motivo de interés para Juan Carlos Ramírez Rodríguez durante décadas, desde sus primeros trabajos empíricos hasta éste que aquí se presenta.

*Madeiras entreveradas* es producto de la inquietud y el compromiso del autor por mostrar esa complejidad desde una óptica que permita al lector acercarse sin el temor de encontrar juicios de valor, ni mucho menos posturas que

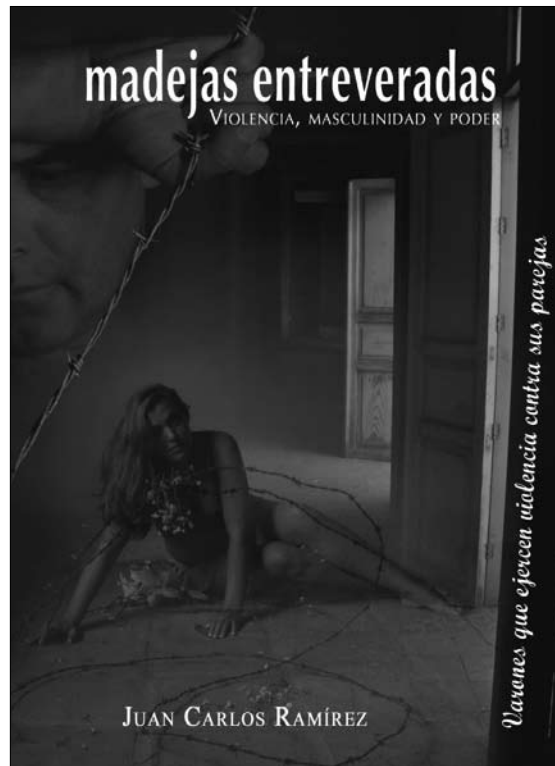

se asienten en la victimización como un recurso retórico, sino a través de un diálogo con los diferentes actores que intervienen. Encontrada la punta de la madeja, se va desdoblado el nudo.

El texto de Juan Carlos Ramírez nos lleva a los terrenos de la complejidad y de la contradicción en las relaciones humanas. Utiliza una perspectiva que pone el acento en los actores que dan vida al conflicto y se esfuerza por desarrollar desde allí una actitud analítica que retoma las vivencias y experiencias históricas de tres generaciones de hombres y mujeres que habitan en una sociedad determinada.

Para darle vida a este trabajo de investigación, el autor eligió un punto geográfico muy particular de la zona

metropolitana de la ciudad de Guadalajara, la colonia Constitución —“La Consti”—, en donde encontró lo que andaba buscando: *hombres que no se identificaran a sí mismos como violentos con sus parejas*, para ir poco a poco recreando la atmósfera que le da voz, cuerpo y sobre todo sentimientos a quienes formaron parte de este trabajo.

En la primera parte de este documento, el autor propone dos elementos que llevan al lector a *ir identificando los hilos que permitan destejer la madeja*; uno de ellos es el desarrollo de los conceptos troncales de la obra que son: violencia, masculinidad y poder. El segundo elemento fundamental gira en torno al método, a la forma de la propuesta.

En la segunda parte, el autor nos lleva con su pluma a vivir en la “Consti”. En esta parte dedicada al *contexto sociocultural* se nos hace

saber que se trata de un lugar de asentamiento de una población migrante. Esta población no sólo trae consigo sus menajes, sino también sus sentires, sus saberes, sus formas de vida transportados (en ocasiones abruptamente) de un lugar a otro. Es claro que esta mudanza les exige conductas que amenazan la forma de concebir su existencia.

En la tercera y última parte, Juan Carlos Ramírez termina por destejer la madeja, ofreciendo a sus lectores el resultado de un análisis, de una reflexión sobre las contradicciones y características de un vínculo que el autor llama *violencia y masculinidad: reconstrucción de un proceso*. Se trata de un proceso que es para algunos dolorosos y para

\* Juan Carlos Ramírez Rodríguez tiene formación médica, con maestría en Salud Pública por la Universidad de Guadalajara y doctorado en Ciencias Sociales con especialidad en Antropología Social.

otros apenas descubierto a través de su participación en este trabajo.

El resultado de este esfuerzo teórico y metodológico se aleja, sin duda, en varios sentidos, de lo establecido por otras aproximaciones al tema. Por un lado, se aparta de los acercamientos que entienden la violencia ejercida por hombres contra sus parejas desde la dicotomía víctima/victimizador, cayendo sobre este último la espada flamígera de la sentencia. Juan Carlos Ramírez desarrolla una visión compleja que involucra a las dos partes: “La violencia doméstica masculina contra la pareja como un proceso relacional cuyo nodo es la relación poder-resistencia, en la que se pueden observar modificaciones en la pareja y en el tiempo secular, lo que permitiría cuestionar perspectivas estereotipadas sobre este fenómeno social”, nos dice el autor. Vale mencionar que esta propuesta toma cuerpo en la obra a través del diálogo con las teorías, los actores y con el investigador mismo. Por otro lado, Ramírez se aleja de las herramientas metodológicas convencionales que abordan el fenómeno de la violencia; en vez de usarlas, propone el análisis semiótico a fin de “identificar el juego simbólico que los sujetos establecen con los sujetos y la forma de apropiarse de

ellos”. Con audacia y frescura, el autor abre el abanico de posibilidades y experiencias de investigación en esta área de estudios.

De esta manera, el autor de *Madeiras entreveradas* abre la puerta a un panorama y a una perspectiva que permite adentrarse en las contradicciones pero también en los temibles fantasmas de las normas, de lo que “se tiene que hacer porque así es”. De igual manera, su lectura orienta a la reflexión de las complementariedades posibles entre hombres y mujeres y no sólo a la mera confrontación. Así mismo, nos brinda la posibilidad de acercarnos a las formas de accionar —si se me permite la expresión— de los individuos en un dinamismo intrínseco e histórico, que está matizado para cada sociedad.

En esta obra, Juan Carlos Ramírez nos adentra en las complejidades del centro de “la madeja”, encontrando en ella “matices en sus colores” y, a veces, “hilos gruesos y delgados”. En este proceso nos invita a problematizar lo “normal”, lo establecido en la vida cotidiana, y a reflexionar, en cada renglón del texto, sobre nuestra propia postura, tanto hacia la violencia como ante los juicios de valor que muchas veces emitimos frente a dicho fenómeno.

Ahora bien, aunque a lo largo de la exposición del autor llegamos a reconocer algunos “hilos en la madeja”, el autor mismo nos aclara que ha descubierto que existen “otros hilos” que forman parte de la “madeja” de la violencia y que apenas han sido reconocidos por este trabajo de investigación: 1. Los cambios, continuidades y rupturas entre generaciones; 2. La construcción de la relación poder-resistencia, pero desde la perspectiva de las mujeres, y 3. Las variantes de esta relación de resistencia-poder.

En lo que respecta al estilo, la manera en que está escrito *Madeiras entreveradas* es un ejemplo del bien hacer, para el deleite de quien guste de la lectura.

Finalmente, podemos concluir, de conformidad con el autor, que respecto a la comprensión de la violencia que ejercen los hombres contra su pareja *la tarea apenas empieza*.

---

Griselda Uribe Vázquez

\* Profesora-investigadora del Programa Interdisciplinario de Estudios de Género Departamento de Estudios Regionales-Ineser, cucea/UdeG

carta  
**ECONÓMICA**  
regional

L I N E A M I E N T O S P A R A L O S A U T O R E S

Si usted está interesado en colaborar con nuestra revista, le rogamos atender las siguientes indicaciones:

1. **Carta Económica Regional**, publicación trimestral, tiene como principal objetivo presentar el análisis de la situación económica de la región Occidente de México. Publica eventualmente investigaciones de la economía mexicana en general y del ámbito internacional, pero destacando los efectos regionales.
2. Los artículos recibidos se someten a evaluación y dictamen por parte del comité editorial de la revista, que informará al autor el fallo respectivo. El proceso de dictamen se efectúa conforme al método de doble ciego
3. Todo artículo dictaminado en forma positiva o negativa formará parte de un expediente, por lo que no se regresarán originales. Si el dictamen es positivo, el artículo se someterá a corrección de estilo y se editará de acuerdo con los criterios editoriales de la revista.
4. Los artículos que se propongan para su publicación deberán tener las siguientes características:
  - Podrán ser de coyuntura, con temas de interés para empresarios y la comunidad universitaria, o bien, de contenido teórico-instrumental o de análisis histórico.
  - Deberán estar escritos con un lenguaje claro y fluido, que pueda entender un público multidisciplinario y no especializado, pero sin perder

el rigor ni el método científico en su estructura.

- Los artículos deben ser inéditos.
- El autor deberá anexar un currículum vitae breve (que no exceda los cinco renglones, destacando su escolaridad y su experiencia laboral actual) y datos completos para su localización.
- El artículo deberá ir acompañado de un resumen (en español e inglés) de su contenido. También deberá presentar, tres palabras clave, y ofrecerá al lector conclusiones puntuales.
- La extensión máxima de la investigación es de 15 cuartillas a doble espacio, incluyendo cuadros y gráficas. Deberá entregar original y archivos en disco. El texto, de preferencia en el procesador Word en letra tipo Times New Roman de 12 puntos, y los cuadros y gráficas en Excel.
- El título de la investigación deberá hacer referencia a su contenido, ser corto y preciso. Se recomienda el uso de subtítulos para separar temas o secciones.
- Si el artículo se fundamenta en información estadística, incluir los datos más representativos, indicando claramente la fuente directa y unidades de medida. Tanto cuadros como gráficas deberán ser esquemáticos y claros, es decir, explicarse por sí mismos. En el caso de gráficas, incluir las series estadísticas.
- En caso de que el artículo incluya material fotográfico o ilustraciones, anexar en archivo la imagen digita-

lizada respectiva o el original.

Ejemplos para las referencias:

- Kuwayama, Mikio, “Nuevas formas de inversión en el comercio entre América Latina y Estados Unidos”, en *Comercio Exterior*; Bancomext, vol. 43, núm. 5, mayo de 1993.
- Porter, Michael, *La ventaja competitiva de las naciones*, Editorial Vergara, Buenos Aires, 1991.
- Rath, Amitav, “Transferencia y difusión de la tecnología”, en Jean Jacques Salomón, Francisco Sagasti y Celine Sachs (comps.), *Una búsqueda incierta (ciencia, tecnología y desarrollo)*, Fondo de Cultura Económica-CIDE, Universidad de las Naciones Unidas, 1996.
- Subsecretaría de Negociaciones Comerciales, *Inversión extranjera en Jalisco en 1998*, Secofi, México, 1999.

Los artículos se reciben en:  
Revista *Carta Económica Regional*  
Departamento de Estudios Regionales-Ineser,  
CUCEA, Universidad de Guadalajara.  
Núcleo Los Belenes,  
Periférico Norte núm. 799,  
edificio M,  
CP 45000, Zapopan, Jalisco.  
Tels./fax (33) 3770-3404,  
3770-3300 ext. 5240  
Correo electrónico:  
cartaeco@cucea.udg.mx

# EL TRIMESTRE ECONOMICO



COMITÉ DICTAMINADOR: Enrique Casares Gil (UAM-A), Gonzalo Castañeda (UDLA-P), Gerardo Esquivel (Colmex), Julio López Gallardo (UNAM), Lorenza Martínez (Banxico), Juan Carlos Moreno Brid (CEPAL), Antonio Noriega Muro (Universidad de Guanajuato), Sangeeta Pratap (ITAM) Graciela Teruel (UIA).  
CONSEJO EDITORIAL: Edmar L. Bacha, Gerardo Bueno, Enrique Cárdenas, Arturo Fernández, Ricardo Ffrench-Davis, Enrique Florescano, Roberto Frenkel, Kevin B. Grier, Ricardo Hausmann, Alejandro Hernández, Albert O. Hirschman, Hugo A. Hopenhayn, David Ibarra, Felipe Larraín, Francisco Lopes, Guillermo Maldonado, Rodolfo Manuelli, José A. Ocampo, Joseph Ramos, Luis Ángel Rojo Duque, Gert Rosenthal, Francisco Sagasti, Jaime José Serra, Jesús Silva Herzog Flores, Osvaldo Sunkel, Carlos Tello, Sweder van Winjberger.

Director: Fausto Hernández Trillo  
Secretario de Redacción: Guillermo Escalante A.

Vol. LXXII (2)

México, Abril-Junio de 2005

Núm. 286

## PERSPECTIVA ECONÓMICA

**José Miguel Benavente, Alexander Galetovic y Ricardo Sanhueza** *La dinámica industrial y la financiación de las PYME*

## ARTÍCULOS

**Felipe Zurita** *Un examen a la tasa de descuento*

**Gonzalo Caballero** *Instituciones, federalismo defensor de mercados y Estado de las Autonomías. Un análisis de segunda generación*

**Mariano Rojas y Yolanda Cue** *La reforma eléctrica: El régimen apropiado*

**Luis A. Jaramillo-Mosqueira** *Evaluación econométrica de la demanda de agua de uso residencial en México*

**Dagobert L. Brito y Juan Rosellón** *Un modelo de equilibrio general para la fijación de precios del gas natural en México*

## NOTAS Y COMENTARIOS

**José Pablo Arellano M.** *Políticas sociales para el crecimiento con equidad en Chile, 1990-2002*

**COMENTARIOS BIBLIOGRÁFICOS.** Fidel Aroche: Óscar Ugarteche, *Adiós Estado, bienvenido mercado*, Lima, Fundación Friederich Ebert y Universidad Nacional Mayor de San Marcos, 2004

EL TRIMESTRE ECONÓMICO aparece en los meses de enero, abril, julio y octubre. La suscripción en México cuesta \$275.00. Número suelto \$90.00.

### Precios para otros países (dólares)

	Suscripciones	Número suelto
Centroamérica y el Caribe	70.00	20.00
Sudamérica y España	90.00	30.00
Canadá, Estados Unidos y resto del mundo	120.00	33.00

Fondo de Cultura Económica, carretera Picacho Ajusco 227, Col. Bosques del Pedregal, 14200 México, Distrito Federal. Suscripciones y anuncios: teléfono 52 27 46 71, señora Irma Barrón.

Correo electrónico (e-mail): [trimestre@fce.com.mx](mailto:trimestre@fce.com.mx)

Página del Fondo de Cultura Económica en Internet: <http://www.fondodeculturaeconomica.com>