

CARACTERÍSTICAS DE LOS HOGARES DE LAGOS DE MORENO Y PUERTO VALLARTA*

Fermina Robles Sotelo
Marina González Peña

INTRODUCCIÓN

Los resultados que se presentan en este trabajo constituyen un primer intento de esquematizar la información obtenida a través de una encuesta de migración-empleo llevada a cabo durante el segundo semestre de 1990.¹ La muestra, de tipo probabilístico, estuvo compuesta por 3 311 hogares distribuidos de la siguiente manera: 695 en Lagos de Moreno, 946 en Ciudad Guzmán, 971 en Puerto Vallarta y 699 en Manzanillo, que representan alrededor del 5 por ciento en cada ciudad del total de viviendas empadronadas por el Instituto Nacional de Estadística, Geografía e Informática (INEGI) en el XI Censo General de Población y Vivienda de 1990.

Aunque el objetivo principal de la encuesta fue analizar las estructuras de los flujos migratorios y de los empleos, así como las relaciones que tienen con la dinámica urbana, los cuestionarios permiten procesar datos individuales y colectivos relacionados con el tema de la dinámica familiar.

Para este documento, de las cuatro que abarcó el estudio, fueron seleccionadas las ciudades de Lagos de Moreno y Puerto Vallarta, porque en ellas la especialización económica es marcadamente diferente. Mientras que en la primera se desarrolla una actividad industrial relativamente importante, en gran medida asociada a las actividades agropecuarias, la segunda constituye uno de los desarrollos turísticos de nivel internacional más importantes del país.

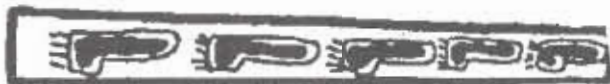

* Ponencia presentada en el seminario Desarrollo de Ciudades Medias, organizado por INESER y ORSTOM y llevado a cabo del 19 al 21 de junio de 1991 en Chapala, Jalisco.

COMPOSICIÓN POR EDAD, SEXO Y PARENTESCO DE LA POBLACIÓN TOTAL PRESENTE

La distribución por edad y sexo de la población total de Lagos de Moreno y Puerto Vallarta, expresada en las pirámides de población total presente, comienza a mostrar una forma cóncava debido a la importante disminución de los niveles de fecundidad registrados en México a partir de la década de los años setenta;² sin embargo, presenta diferencias notables.

La primera diferencia está directamente relacionada con los movimientos migratorios de la población. Las dos ciudades reciben importantes flujos de inmigrantes; sin embargo, los de Puerto Vallarta son de mayor cuantía y los flujos de emigrantes permanentes y temporales son mínimos, mientras que en el caso de Lagos de Moreno la población que emigra todavía es de una magnitud considerable.³

Según información proveniente de la misma encuesta, se sabe que en Lagos de Moreno los ausentes más los emigrantes de 8 años y más⁴ fueron 211 personas, 5.7 por ciento de la población total del mismo grupo de edades presente en la muestra y que los 655 inmigrantes representaban en 17.7 por ciento de la misma población.⁵

En cambio, en Puerto Vallarta, la población ausente más emigrantes de 8 años de edad en adelante fueron solamente 27 personas, 0.7 por ciento de la población total presente en la muestra; la población inmigrante con esta misma característica -1 570 personas- representaba el 41.6 por ciento del total.⁶

Otra diferencia importante entre estas ciudades es la composición por parentesco en cada una de ellas,

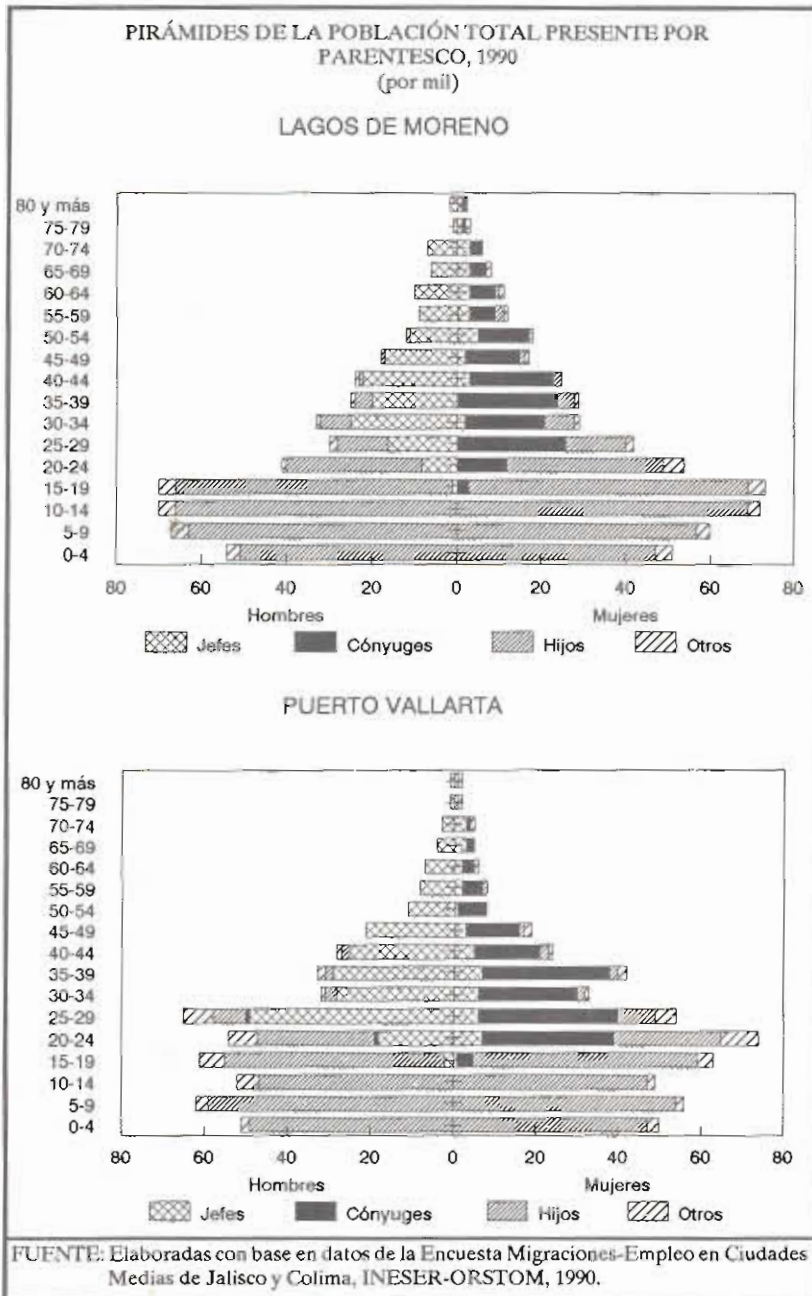

Destacan además en Puerto Vallarta, por su mayor número, los jefes de hogar en los grupos de edad jóvenes; un ejemplo de ello lo constituye el grupo de edad 25-29 de hombres, que con 185 jefes representaba el 19.1 por ciento del total de los jefes de ambos sexos presentes dentro de la muestra.

Es también en Puerto Vallarta donde el rubro "otros", que comprende padres, otros parientes y no parientes era de mayor cuantía con 6.8 personas por cada cien presentes en la muestra, contra 5.5 en Lagos de Moreno.

Las diferencias anteriores permiten suponer que la composición de las unidades domésticas en Puerto Vallarta comprenden más unidades de tipo no nuclear, característica que más adelante trataremos de aclarar con la composición por parentesco de los hogares y en trabajos posteriores.

TAMAÑO PROMEDIO DE LOS HOGARES Y COMPOSICIÓN POR PARENTESCO

En este trabajo se considera a los hogares como sinónimo de unidad doméstica, definida ésta como el "ámbito social donde los individuos, unidos o no por lazos de parentesco, comparten una residencia y organizan en armonía o en conflicto su vida cotidiana",⁸ no importando que en dicho ámbito haya más de un núcleo conyugal.

El cálculo del tamaño promedio del hogar, tomando en consideración al total de la población presente en las viviendas al momento de la entrevista, muestra nuevamente la singularidad de la ciudad de Puerto Vallarta, donde este indicador es de 3.9 personas por hogar, en tanto que en Lagos de Moreno es de 5.3 personas por hogar.

Al considerar la composición interna de estos hogares por parentesco, se encontró que en Puerto Vallarta era mayor el número de hogares en los que habitaba un jefe sin cónyuge con 31.0 por ciento,

dentro de la que destaca el sexo de los jefes de hogar: mientras en Lagos de Moreno el porcentaje de mujeres jefas de hogar era de 15.2 por ciento del total de jefes presentes en las viviendas al momento de la entrevista, porcentaje congruente con lo encontrado por especialistas en el tema en la ciudad de México y otras ciudades de América Latina,⁷ en Puerto Vallarta dicho porcentaje era considerablemente mayor, con 19.0 jefas mujeres por cada cien hogares.

HOGAR PROMEDIO POR COMPOSICIÓN SEGÚN PARENTESCO CON JEFE HOMBRE PRESENTE, 1990



PUERTO VALLARTA

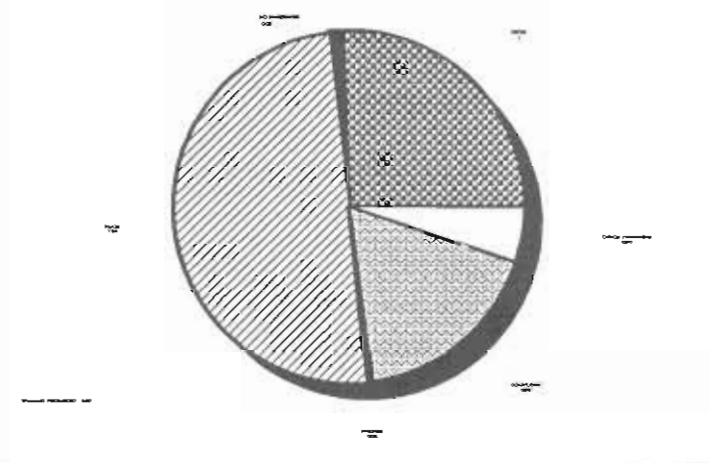

FUENTE: Elaboradas con base en datos de la Encuesta Migraciones-Empleo en Ciudades Medias de Jalisco y Colima, INESER-ORSTOM, 1990.

mientras que este porcentaje era de 20.0 por ciento en Lagos de Moreno; además, en los hogares de Puerto Vallarta había 1.3 hijos menos en promedio por hogar con respecto a Lagos de Moreno.

Al considerar la distribución de los hogares de estas ciudades de acuerdo a su composición por parentesco, se tiene que corresponde a Puerto Vallarta el menor porcentaje de hogares nucleares con un 75.70 por ciento y el mayor porcentaje de hogares unipersonales con 9.3 por ciento. La situación anterior explica en alguna medida por qué el tamaño

promedio de los hogares en Puerto Vallarta resulta considerablemente menor al de Lagos de Moreno.

Al clasificar los hogares unipersonales según la edad del jefe, se tiene que en Lagos de Moreno el 86.7 por ciento estaban formados por mayores de 50 años de edad, de las que un número importante pueden ser personas viudas, puesto que las mujeres mayores de cincuenta años representaban el 76.7 por ciento. Mientras tanto en Puerto Vallarta el 61.1 por ciento era habitados por personas menores de 30 años, en su mayoría hombres (41.1 por ciento del total), casi en su totalidad personas solteras.

Indagando en las viviendas en que habitan dos personas, se encontró que 11.3 por ciento de las 141 con esta característica eran habitadas por dos hombres en Puerto Vallarta, y sólo 1.4 por ciento de 69 viviendas en Lagos de Moreno, hecho que permite pensar que en la ciudad costera existen arreglos entre jóvenes para compartir la vivienda.

Cuando son dos mujeres solas las que habitan una vivienda, la diferencia entre Lagos de Moreno y Puerto Vallarta es mínima: 20.3 y 17.7 por ciento, respectivamente. En estas casas habitan mujeres en filiación directa hija-madre o más a menudo madre-hija. Se piensa que en Puerto Vallarta puede haber más mujeres jóvenes en este tipo de vivienda, dada la forma de su pirámide de edades.

La existencia de un importante número de hogares de tamaño reducido (una o dos personas) en Puerto Vallarta, está asociado en gran medida a la fuerte presencia de inmigrantes entre la gente joven y a la existencia de un nivel de ingresos más alto en esa ciudad.

EDADES PROMEDIO DE LA POBLACIÓN PRESENTE EN LOS HOGARES

En adición a lo anterior, cuando se observa la edad promedio de los integrantes de los hogares con jefe presente en viviendas con dos personas y más en



ambas ciudades: jefes, cónyuges, hijos, padres, otros pariente, no parientes e hijos presentes de 18 años y más, es Puerto Vallarta donde la población resulta más joven, puesto que en general todos los integrantes de los hogares, así como los hijos presentes de 18 años y más en dicha ciudad tenían edades menores.

Es necesario también mencionar el caso de los hijos presentes de 18 años y más en Puerto Vallarta, tanto hombres como mujeres, puesto que el hecho de que sean más jóvenes que los de Lagos de Moreno muestra que los hijos abandonan el hogar paterno a edades más tempranas en Puerto Vallarta.

Por lo que respecta a los índices de masculinidad, éstos indican el número de hombres que hay por cada mujer en una población determinada; dichos índices muestran a Puerto Vallarta como una ciudad con mayor equilibrio, mismo que puede estar propiciado por una mayor afluencia de hombres entre los inmigrantes en esta ciudad.

La diferencia entre la edad promedio de las cónyuges y la edad promedio de los hijos y la diferencia entre la edad del padre del jefe y la edad promedio de la pareja central del hogar, son indicadores que se pueden interpretar como la edad promedio entre generaciones; ellos muestran que, contrariamente a lo esperado, en Lagos de Moreno se nota una importante tendencia a ensanchar la amplitud de las generaciones, mientras que en Puerto Vallarta, aun cuando la disminución no es tan fuerte, la tendencia apunta hacia la contracción en la amplitud de las generaciones.

Esta última característica de la población de Puerto Vallarta, sumada a la presencia de población relativamente joven, puede hacernos pensar que la población de Puerto Vallarta se encuentra en una etapa de expansión.

TAMAÑO PROMEDIO DE LOS HOGARES POR EDAD DEL JEFE DEL HOGAR

En las dos ciudades el tamaño promedio del hogar alcanza su máximo cuando el jefe hombre pertenece al grupo de edad 45-49 años (7.2 por ciento en Lagos de Moreno y 5.3 por ciento en Puerto Vallarta), es decir, antes de la salida de los hogares paternos de los hijos mayores y/o la muerte de uno de los cónyuges.

Al considerar a los jefes de hogar según su condición migratoria, destaca Puerto Vallarta con casi dos terceras partes de jefes de hogar inmigrantes, a los que corresponde el tamaño promedio por hogar mayores, hecho que concuerda con lo observado en estudios al respecto; sin embargo, llama la atención que en Lagos de Moreno corresponda a los hogares con jefe nativo el mayor tamaño, aunque la diferencia no es de gran cuantía.

Esta información respecto a los tamaños promedio de los hogares de acuerdo a la edad del jefe del hogar, muestra a Puerto Vallarta como una ciudad cuya población se encuentra en una etapa de expansión porque el 82.9 por ciento de los hogares tienen como jefes a personas menores de los 50 años, mientras que dicho porcentaje en Lagos de Moreno es de 68.7 por ciento.

Desafortunadamente, la presencia de más gente joven y el hecho de que los jefes de hogar hombres sean más jóvenes en Puerto Vallarta, no pueden considerarse como elementos suficientes para afirmar que la población de Puerto Vallarta se encuentra en una etapa de expansión; será necesario contar con otro tipo de elementos, como serían los niveles de fecundidad y un análisis del ciclo vital de los hogares para llegar a una conclusión definitiva.

Por otro lado, se observó que el tamaño promedio de los hogares con jefes de hogar inmigrados del

Distrito Federal y de la Zona Metropolitana de Guadalajara —con base en una misma estructura de edades inferior en 15 y 13.5 por ciento, respectivamente, en Puerto Vallarta y Lagos de Moreno.

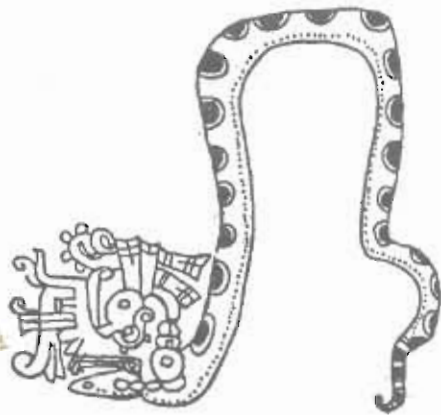

CONCLUSIÓN

Tal como se esperaba al seleccionar a Lagos de Moreno y Puerto Vallarta para este trabajo, los resultados son contrastantes: primero destacó la gran capacidad de atracción de población de Puerto Vallarta y la todavía importante expulsión de población en Lagos de Moreno.

Las características anteriores se traducen en composiciones por edad y sexo marcadamente diferentes, donde la de Puerto Vallarta presenta la peculiaridad de concentrar importantes volúmenes de población en los grupos de edades jóvenes, y una también fuerte proporción de jefes de hogar entre los 25 y 29 años de edad.

Además, Puerto Vallarta destaca con el menor tamaño promedio de los hogares y una composición por parentesco con menos hijos y cónyuges; también en esta ciudad es menor el porcentaje de hogares de tipo nuclear y, en consecuencia, los hogares de tamaño reducido presentan un número importante.

Destaca también Puerto Vallarta como la ciudad en la que su población pudiera estar en una etapa de expansión; sin embargo, la falta de más elementos impidió hacer una afirmación tajante en este sentido

En ambas ciudades se pudo apreciar que el comportamiento reproductivo diferencial entre la población nativa y la inmigrante es importante en cuanto al tamaño de los hogares, y que cuando dichos inmigrantes proceden de las metrópolis nacionales el comportamiento se invierte.⁸

NOTAS

- ¹ Esta encuesta fue realizada en el marco de un programa de investigación conjunto entre el Instituto Francés de Investigaciones Científicas y Técnicas para el Desarrollo en Cooperación (ORSTOM) y el Instituto de Estudios Económicos y Regionales (INESER) de la Universidad de Guadalajara. El programa se titula: "Migraciones y Empleos en Ciudades Medias de Jalisco y Colima".
- ² Descenso propiciado en gran parte por la difusión masiva de técnicas modernas de anticoncepción, la promulgación de una nueva ley de población en 1974, que permite a la pareja controlar el número de sus hijos, así como por la implementación por parte del sector salud del programa nacional de planificación familiar en 1977. Este fenómeno ha sido ampliamente documentado en trabajos realizados por Potter, Mojarro y Welti, entre otros.
- ³ Desafortunadamente en una encuesta no es posible captar el total de la población emigrante de los lugares en estudio, debido a la imposibilidad de recolectar información sobre las familias que emigraron completas.
- ⁴ Se considera ausente a la gente así declarada por la persona que respondió al encuestador. Para ampliar estos conceptos consultar, Papail, Jean, y Luis Arturo Velázquez Gutiérrez, "Migraciones y empleos en dos ciudades medias del occidente de México", ponencia presentada en el Seminario Desarrollo de Ciudades Medias, organizado por INESER y ORSTOM y llevado a cabo del 19 al 21 de junio de 1991 en Chapala, Jalisco.
- ⁵ Ibid.
- ⁶ Ibid.
- ⁷ García, Muñoz y De Oliveira, 1982.
- ⁸ De Oliveira, Orlandina, 1988, p. 22.



BIBLIOGRAFÍA

De Oliveira, Orlandina, "La familia", en *Demos, carta demográfica sobre México, 1988*, UNAM, FNU, INEGI, México, 1988.

García, Brígida, "Anticoncepción en el México rural, 1969", en Benítez, Raúl, y Julieta Quilodrán (compiladores), *La fecundidad rural en México*, COLMEX, UNAM, México, 1983, pp. 25-68.

García, Brígida, Humberto Muñoz y Orlandina de Oliveira, *Hogares y trabajadores en la ciudad de México*, UNAM, COLMEX, México, 1982.

Mojarro, Octavio, y Carmen E. Cárdenas L., "Cobertura y disponibilidad de los servicios de anticoncepción en los servicios de atención materno infantil", en Martínez, Manautou, *Planificación familiar, población y salud en el México rural*, IMSS, México, 1986.

Papaíl, Jean, y Luis Arturo Velázquez Gutiérrez, "Migraciones y empleos en dos ciudades medias del occidente de México", ponencia presentada en el Seminario, Desarrollo de Ciudades Medias, organizado por INESER y ORSTOM y llevado a cabo del 19 al 21 de junio de 1991 en Chapala, Jalisco.

Potter, Joseph E., "El uso de las variables intermedias para la evaluación de datos sobre fecundidad reciente", en *Memoria de la Segunda Reunión Nacional sobre Investigación Demográfica en México*, CONACyT, México, 1984.

Potter, Joseph, y Octavio Mojarro, "Influencia de los servicios de salud en la fecundidad rural de México", en *Memoria de la Segunda Reunión Nacional sobre Investigación Demográfica en México*, CONACyT, México, 1984.

Potter, Joseph, y Norma Ojeda de la Peña, "El impacto de la fecundidad en la disolución de las primeras uniones", en Jiménez Ornelas, René, y Alberto Minujín (coordinadores), *Los factores del cambio demográfico en México*, UNAM, COLMEX, México, 1983.

Welti Chanes, Carlos, "Análisis de los generales de las entrevistadas en la encuesta comparativa de fecundidad en zonas rurales de México", en Benítez, Raúl, y Julieta Quilodrán (compiladores), *La fecundidad rural en México*, COLMEX, UNAM, México, 1983, pp. 25-68.

Welti Chanes, Carlos, "Efectos del desarrollo socioeconómico y la disponibilidad de servicios anticonceptivos sobre la fecundidad", en Benítez, Raúl, y Julieta Quilodrán (compiladores), *La fecundidad rural en México*, COLMEX, UNAM, México, 1983, pp. 25-68.

Welti Chanes, Carlos, "Algunos factores asociados al descenso de la fecundidad en México en un periodo reciente", en Jiménez Ornelas, René, y Alberto Minujín (coordinadores), *Los factores del cambio demográfico en México*, UNAM, COLMEX, México, 1983.

Otoño 1992

Confesiones de un pirata conceptual

Phillipe C. Schmitter

Dossier Sida y Medicina Social

La prensa en México: una mirada a su historia

Luvina
espacio libre de creación literaria

Video, el arte posible

UNIVERSIDAD DE GUADALAJARA

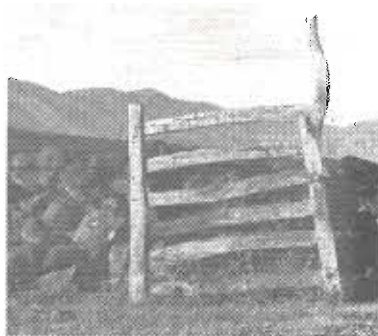

Confesiones de un pirata conceptual

Sida y Medicina Social

Video es posible

Luvina

LA COLECCION DE BABEL

2

Cuaderno de miniaturas

Raúl Bañuelos



Invierno 1992-1993

GLOBALIZACIÓN Y FUTURO DEL ESTADO NACIONAL

De venta en puestos de periódicos, librerías universitarias, y otras.

Donucio:

Biblioteca de Ciencias Sociales y Humanidades de la Universidad de Guadalajara